朝鮮日報 夕刊 八日(水)
本紙朝夕刊十二面
發行人兼編輯人 方應謨
印刷人 金基柄
發行所 朝鮮日報社

第三國의對日壓迫 戰爭遂行엔無影響

陸相、川島氏質問에答辯

【東京電話同盟】八日의衆議院豫算總會는 午前十時三十分開會

川島正次郎氏(政友) 防共協定의擴大强化는 日獨伊三國의 攻守軍事同盟에까지 發展시키지 안으면 안된다고생각 하는바 陸相의所見은如何

板垣陸相 外交方針等國策의大宗은 政府에서 決定될것으로서 防共協定强化의方針은 外相이 言明한바와갓다

川島氏 海南島占領後에 잇서서의 第三國의對蔣武器補給狀況如何

陸相 佛印方面으로부터의 武器補給은 主로鐵道에依하야輸送되고 緬甸方面으로부터는 輕機를가진 運送船이 當하고잇서 緬甸、雲南間을 直通하는 自動車道路의 完成을 進行하고잇다 武器彈藥輸送路는 此等輸送狀況으로보아 大端치는 안흐리라고 생각한다

川島氏 그러면 蔣政權의 武器는 主로 蘇聯으로부터 供給되고잇는가

陸相 飛行機等은 蘇聯으로부터 供給되고잇다

川島氏 陸相의 軍事費豫算說明에依하면 戰局은 擴大되지안는것으로 보아도조흔가

陸相 蔣政權에게 어디까지던지 打擊을 加하는것은 不動의方針이다 그러나 用兵에關한것은 말할수업다

川島氏 對蔣壓迫을爲하야 外交工作을行할必要는업는가

陸相 列國이東亞의 新事態를認識치못하고對蔣援助를 行함은 遺憾이다

川島氏 各國의日本向 軍需品輸出禁止等에對하야 如何히생각하고잇는가

陸相 壓迫事實等은 잇스나 그때문에 戰爭遂行에 困難을感하지는안는다 各國이東亞 新秩序를認識하도록 一層努力을하지안흐면안된다

川島氏 公債發行의狀況如何

谷口大藏省主計局長 今年度公債發行豫定總額은 五十六億으로 前年度繰越額을 加하야 六十五億이다 十三年度에 드러가서부터 發行狀況은 今年二月十二日現在로 四十一億 其中 支那事變關係의것이 三十六億이다 그리고 臨時軍事費關係의것은 事變勃發以來의 豫定總額六十八億이오 이미 發行된것은 五十一億이다

石渡藏相 今年度의 發行額은明瞭치안흐나 一般、特別兩會計를通하야 相當히節約하고 또 租稅의增收가 相當히잇스므로 그만큼公債發行額이減少될다

川島氏 事變勃發以來의 公債發行狀況如何

谷口局長 公債發行豫定額六十八億中 旣發行五十一億으로差額十七億은 大部分他會計로부터의 繰入其他國庫餘裕金으로充當하고잇다

川島氏 臨時軍事費豫算에는 消耗한 軍需品補充이 計畫되고잇다고보아도조흔가

陸相 臨時軍事費中에는 軍需資材가 若干部分에不過하다

川島氏 物資 補給難은益益增加되는바 이豫算遂行에豫側이서잇는가

▲陸相 今年度는 生産力擴充結果 鐵鋼材等은 相當히增加를보앗다 其他獨立專通하야 再昨年來生産力擴充計畫은 相當程度로 遂行되고잇스므로大體遂行할수잇다고보고잇다 이리하야午前十一時五十五分休憩

伊太利政府又復、大規模新動員令

佛伊國境方面으로增派

무伊首相

【羅馬七日發同盟】伊太利政府는 過般動員以外에 다시 大規模의 新動員令을 發할 模樣으로 羅馬市內에는 召集兵이 特히 만히 눈에 띄이고 잇다 이것은 리비아及西班牙에派遣될 部隊라고 하고잇스나 佛伊國境方面에 增派되고잇는 모양이다 逐日險惡化되고잇는 佛伊關係의 善處方法에對하야 伊太利가 如何한 手段을取할것인가에 對하야는 豫斷을 不許하야 各種觀測이 行하고 잇는바 파시스트結成 十周年記念日인 來二十二日 뭇솔리니首相의 演說及 二十三日議會開會式에 잇서서의 國王陛下의 御演說은 伊太利의 意圖하는 鞏固한抱負를 반듯이 表明할것으로 注目되고잇다 右兩演說은 抽象的일것이나 明確히 理解할수잇는 示唆가 잇슬것이라하야 期待된다

支那法幣維持次

英對蔣借款計畫進捗

【倫敦七日發同盟】支那法幣維持키爲하야 英國으로부터 國民政府에 借款을供與할 計畫은目下着着進捗中인바 이計畫은 英國銀行團과 支那銀行團과의 共同企業의 形式을取할 모양으로 最近英支兩國銀行間에 折衝이進捗되고잇다 目下同問題의 技術的折衝이 進行中으로 今週中에는 議會에發表케되리라고한다

【倫敦七日發同盟】英國政府는國民政府의 法幣支持를爲하야 近近三百萬乃至 五百萬磅의 借款을供與하려고 計畫을樹立하고잇는바 目下本問題에關하야 倫敦駐在國民政府代表와 英國政府當局者間에 折衝이 進行되고잇는模樣이다 그리고本件의 最初發案者는 리스로스 經濟顧問에 隨伴하야 渡支、그後支那에 駐하다가 二月上旬 歸英한 英國銀行駐支代表 로자스氏라한다

御名은貴子(タカコ)

御稱號는淸宮(スガノミヤ)

今日內親王御命名御儀

【東京電話同盟】皇室의 御慶事、반가웁게도 御健壯하시게 御誕生하신 內親王殿下께서는 萬民慶祝裡에 八日 어느듯 御七夜의 佳日을 마지하섯다 이날 宮中에서는 古式으로 嚴히 莊重裡에 午前十一時、御命名의 御儀를 執行하자 御安하옵시게도 天皇陛下께옵서는 御名을 貴子 御稱號를 淸宮이라고 親히 御命名하옵섯다 宮內省에서는 即時 告示로써 發表、松平宮相은 光輝잇는 皇統譜에 尊貴한 御名 御稱號를 謹記하얏다

宮內省告示第七號
今月二日 午後四時三十五分御誕生하신 內親王 御名을 貴子로命하섯고 淸宮이라 稱하섯다
昭和十四年三月八日
宮內大臣 松平恒雄

印度의政治鬪爭

解決의曙光

【孟買七日發同盟】라디코트王國에서의 印度國民會議派와 사코레·사헤브王派의 政治的 改善問題를 圍繞하는 確執은 깐디翁의 斷食實行으로 最高潮에 達한바 事態를 憂慮한 린리스가總督은 英國駐在官으로하여금 國民會議派와 사코레王과 ...

江蘇韓德勤麾下

二個師敵殲滅도在邇

【上海七日發同盟】江北 揚州方面을 警備하는 我部隊는 江蘇省北部方面 作戰에呼應하야 湖東興地帶의作戰을開始하던바 同方面에는 江蘇省 僞主席韓德勤麾下의 二個師가 我江蘇北部作戰部隊에게 쫏겨 淮陰의本據를 빼앗기고 南下하야 이地方으로因하야 逃亡할곳을 일코 目下 興化東臺方面으로 退却中인바 我方은 北方으로부터 移動을 開始한 部隊도 卽時 出動 我方我如泉警備部隊도 同方面에 出動하야 包圍中이다 고있다 今에 그殲滅은 目前에迫至되고잇다

樞密院에對한

外交問題報告會

【東京電話同盟】有田外相의 樞密院에對한 最近의 外交問題報告는 八日午前十時부터 宮中控室에서 開催되고 樞府側으로부터 近衛議長이 病에依하야欠席하엿스므로 原副議長外 各顧問官出席 先次 有田外相으로부터 最近의 國際情勢 特히上海租界의 테로事件의 善後處置及 日蘇漁業問題의 交涉經過에 關하야 詳細히 報告하엿다 이에對하야 各顧問官으로부터 今後의 取締方針及 漁區問題에 關하야 外相에對하야 質疑的質疑를하고 正午散會하엿다음 各顧問官은 內親王殿下御命名式의 參賀에 列席하엿다

定例內閣參議會

【東京電話同盟】定例內閣參議會는 八日午前十時三十分부터 首相官邸에서開會 町田參議以下各參議出席(末次、松井、松岡三參議欠席) 靑木企畫院總裁로부터十四年度物動計劃과 生産力擴充物動計劃...

自由出漁前哨로

底曳船卅隻進軍

警備船함께沿海州로

【淸津電話同盟】沿海州를 無禁漁區로하는 朝鮮第一區汽船底曳網組合 所屬 三十隻의 底曳網船은 來十日을 期하야 堂堂히 進軍하기로 決定하엿다 이沿海州進軍은 內地漁船의 北洋漁場에의 自由出漁斷行의 前哨戰으로指目되느니만치 組合에서도 愼重한 態度를取하야 從來의 自由的出漁는 하지안코 總督府警備船照風丸、北鮮丸兩船及組合의 第一北鮮丸等 三隻의 指導下에 統制出漁를 實施하기로決定하엿다

蘇對蔣援助强化次

新赤色루트完成

【淸津電話同盟】日支事變以來對蔣援助에 狂奔하고잇는 蘇聯에서는 更히 對蔣援助를 强化하기위하야 中央亞細亞 투르크시베리아 鐵道의 中間驛 아마토프·아라시로부터 알마아타를 經由하야 甘肅省蘭州에 至하는 赤色路線이 이즈음 工事完成한것이 七日 淸津某所情報에 依하야 判明되엿다 即同赤色路線은 一九三七年 國民政府가 蘇聯에協助하야 着手한 以來 各 財政的破綻에서 中止하고 잇는것을 日支事變을契機로 蘇聯이 이工事를 引繼한것으로서同路線은 알마·아타市에서 우룸치市를經由하야 外蒙古 우란바토르·호트(庫倫)에 至하는 外蒙赤色路線과 合하야 蘇支路線의 重要路線이다 그리고 一說에는 同路線을通하야 目下 中央亞細亞의 알마·아타市에서 支那向軍需品을 輸送하고잇다한다 多數蘇聯의 往來가 頻繁을極하고잇다 한다

陸鷲大編隊로長驅

凉山(甘肅省)西安을急襲

西北赤色地區는戰戰兢兢

【○○基地七日發同盟】田中、佐藤、鈴木、坂口、松原各部隊大編隊의 ○○機는 七日午後二時四十分 먼저甘肅省凉州를 空襲하야 軍事施設에 巨彈을 퍼부어 大打擊을주고 全機無事歸還하엿다 凉州는蘭州西北約二百三十粁에 位置하야 蘭州와連結하는 赤色루트의 重要根據地이다 凉州上空에서는 敵機가업고 高射砲의 施設도 업섯다 蘭州로 遠距離를 잡고 全然無準備한 모양으로 全機 悠悠히 爆擊을 敢行한것인데 西北赤色루트에 對한 空襲은 上空征服作戰에 依하야 斷行된것으로 이에對하야 一層 强大한 影響을 주리라고 보고 잇다

【○○基地七日發同盟】服部、島田、野本、松山、吉田各部隊及 原田、栗原、坂本、大浦各部隊는七日午後前後하야 甘肅省凉州를經由 基地에 歸還하자 大浦部隊는 午後五時 다시 西安을 空襲 同市外 軍事施設에 巨彈을 퍼부어 安心된 大打擊을 주고 悠悠히 基地에 歸還한 大浦部隊는 去月十日 以來 第三次的 戰果라고 一段 高揚하얏다

臨時軍事費

九日可決豫定

【東京電話同盟】衆議院豫算委員理事會는 七日午後五時 院內에서 開會 今後의 豫算總會審議方針에 關하야 左와如히 決定하고 同五時半 散會하엿다 八日의 豫算總會는 午前十時開會하야 質疑續行 午後三時頃 政府에 秘密會를 要求하고 臨時軍事費에對하여서만 說明을 듯고 秘密會를 終了後 質疑를 繼續하야 九日 午前中에 質疑를 終了하고 午後三時부터 開會할 豫算總會에서 討論을 行하지 안코 四十六億圓의 臨時軍事費를 分離可決할것 그리고 一般追加豫算과 同日의 本會議에 緊急上程할것 그리고 一般追加豫算은 質疑를續行할터이다

定例閣議

【東京電話同盟】七日의 定例閣議는 午後零時五十分부터 院內大臣室에서 開會 平沼首相以下各閣僚出席下에(有田外相缺席)興亞院連絡部設置에 關한 勅令案三件及勅令案

一、興亞院職員에關한件
一、興亞院連絡部出張所에 配置할 興亞院連絡部及 興亞院連絡部出張所의 名稱及 位置及 各連絡部의 管轄區域에 關한件

의 二件을 附議決定하고 곳 上奏御裁可의 手續을 取하기로되여 同一時十分 散會하엿다

西班牙마드리드서

共產分子暴動

【마드리드七日發同盟】네그린前首相等主戰派의 國外脫出及 미아하 內閣成立等에 依하야 西班牙人民戰線派는 和平派의 勢力에 占領되게 되엿는바 이것을 不滿하게여기는 共產黨系分子는 七日午後마드리드市에서 突然暴動을 이르켯다 어보다 먼저 미아하內閣及 國防會議成立에 反對하는 共產黨員은 六日夜마드리드 北部 ...

○病院에 入院中이든바 完快된 郊外에 據하야 政府軍의 命令을 듯지 안코 停戰을 構築하는등 反抗을 보이더니 夜明과 同時에 再次 今番 暴動을 敢行하는 동시에 마드리드市內共產黨員과 相呼應하야 드디어 政府軍과 銃火를 交하게되엿다 이에對하야 國防會議는 마드리드 한가로 一方 蕭淸 마드리드守備軍及 前線에서 敏感하고 精銳部隊를 출동시키고 다시 飛行機까지 應援出動시켜 强力鎭壓에 努力하는 一方 午後에는 暴動分子는 完全히 屈服하고 叛亂은 鎭定되엿다 마드리드市內의 治安은 어느程度 回復하고 一般交通도 許可되고잇스나 아직도 巡邏隊는 市街에 出動하야 警戒에 當하고 잇서 市街에는 騷然한 情景을 呈하고잇다

比律賓空軍及

뽀-트最初의演習

【馬尼剌七日發同盟】獨立以來三年 比律賓政府는 今回國際情勢의 緊迫에備하야 空軍及Q뽀트의 最初의 演習을 行한바 馬尼剌近海에서 擧行되엇다 先次 海上에서 敵의 ○○艦隊를 모다 比律賓人 軍의 新鋭機十一機(모두 比律賓人)는 馬尼剌灣을 出發 敵艦隊 來襲을 想定하고 快速艇 數隻等과 比律賓軍參謀長 바지리오 發리스少將도 今回의 Q뽀트演習에 參加한바 Q뽀트의 快速性能은 滿足할만치 好結果를 엇엇다한다 그리고 比律賓軍의 擴充計劃 試驗場도 今週末 新設Q뽀트 十八隻가 새로히 配屬될터이라 七日 發表하엿다

米對外態度

漸次로冷靜化

【華盛頓七日發同盟】英佛兩政府에 追隨하야 米國의 프랑코政府 承認을 머지안하 時日問題로 보이며 一說에는 數日中이라고 觀測하는 사람도 잇스나 國務省側에서는 西班牙의 事態가 完全히 프랑코 軍의 手中에 드러갈을 기다림 이 三六하며 右가 實現되면 即時 承認할意圖이라한다 一方 獨逸 ...

和平希望者는

漢奸으로處罰

【香港七日發同盟】最近重慶에서 歸來한 者의 談에 依하면 重慶에서는 汪精衛의 和平主張에 贊同하는 一般 空氣가 濃厚하고 和平派를 處罰하는등 不拘하고 現在和平의 可能性이 업다는 空氣가 濃厚하고 和平을 希望하는者는 到處에서 漢奸으로서 處罰되고잇다 一方 蔣介石은 益益歡米依存의 經濟外交에 注力하려고 近近施肇基 王正廷 顧維鈞 孫科의 四人을外交使節의 名目으로 各各英國、米國、佛蘭西、蘇聯 西國에 派遣하기로 決定하엿다한다 이와 同時에 汪精衛、陳公博도가러 外遊하기로 決定하엿다는 說이 잇는바 이것은 汪等의 和平派를 外國에 驅逐하려는 蔣介石의 希望이 反映된것으로 이미 蔣介石은 汪精衛에 對하야 自身의 配置를 通하야 旅費二十萬元及 外交官의 旅券을 提供하는 同時에 一方汪精衛問題는 이미 落着된것이므로 今後 汪精衛를 漢奸으로서 攻擊하지말라하고 熱心으로汪에게 外遊를 慫慂하고잇스나 汪自身은 아직 外遊의 意思를 決定하지 못한 模樣

日華辯說

聯銀의外國、爲替集中

聯合準備銀行이 北支의 發券機能을 마무어 北支通貨制度의 統一을 期하고잇는 臨時政府에서는 來十日限 舊法幣의 流通을 禁止하고 爲替集中을 宣言하엿다 北支經濟에 對한 舊法幣의 中國中央銀行의 支配를 脫하야 中國聯合準備銀行이 作成하야 잇는 北支對外國爲替의 統制하에 集中을 行하고 中外에 宣明한 것은 三月十一日부터 그것을 實施하기로 하엿다 ...

(以下 本社說은 紙面의 不鮮明으로 一部만 읽을수 잇다)

滿洲參民委員會

委員及幹事決定

總督府에서는 滿洲參民委員會를 設置하기로 되어 委員 及 幹事는 左와 如히 八日午前 總督府로부터 任命發表하엿다

▲委員
總督府內務局長 大竹十郞
同 財務局長 水田直昌
同 農林局長 湯村辰二郞
同 警務局長 三橋孝一郞
同 遞信局長 工藤義男
同 外務部長 松澤龍雄

▲幹事
總督府保安課長 下村 進
同 農務課長 岸 勇一
同 司計課長 奧村重正
同 社會課長 林 勝壽
同 事務官 宋 燦道
同 吉源三次郞

金電社債借換

金剛山電氣의 社債七百萬圓은 本年十二月二十六日이 償還期限으로되어 잇는데 金融情勢의 變化에 對處하야 이것을 低利로 借換하려고 引受處인 殖銀에 對하야 期限前借換을 交涉中이던바 五月末日로써 四分三厘로 (現在五分)借換하기로 決定되엇다한다

本社參觀(三月八日)

▲京城府仁寺町衛生講習所員二十名引率者 沈相寅

人事·集會

▲市臺原造氏(朝鮮電力株式會社專務取締役) 新任人事次八日來社
▲柏木宏二氏(總督府事務官學務局學務課) 新任人事次來社
▲金泰植氏(東京朝鮮新明學校長)
▲徐相天氏(中央體研所長)體育功勞者賞受賞人事次來社
▲入京人事次八日來社

八面錄

◇ 三十七億의 大豫算 貴衆兩議院 通過。

◇ 豫想했든 일이지만 通過하고보니 큰일을 決定한것。

◇ 어떠에 六十億의 軍事費가 追加豫算으로 通過될지니 언 졸리는 不可避。

◇ 當局은 온갓 힘을 다하야 惡性인플레를 防止키에 熱中하거니와、

◇ 자칫하면 經濟的 大波瀾을 惹起할지도 未知。

◇ 어쨋 國家總動員으로 經濟戰을 해야할 所以。

◇ 國防의 目標는 占領地의 確保와 蘇聯脅威에 對備하리라고 陸相 言明。

◇ 三月十五日의 日蘇危機說을 如前히 狂說하가 萬人이 注目。

◇ 蘇聯의 極東政策의 軍力의 證論 을左右할。

今日夕刊四面

大華上京
3月11日より
南部
讀賣公演
오케專屬藝術家
C·M·C 메드
總動員
金貞淑、李成雲
金南紅、朴勝子
金綾子、徐鳳姬
趙英淑、崔仁順
李實權、張世貞
李花子、南仁樹
金貞九、李蘭影
高福壽、孫牧人
朝鮮樂劇團
ハントウノシヨウボート
오케ー그랜드쇼ー
明けゆく興亞の春と共に朝鮮最大にして唯一の音樂舞踊團來る
半島古來の民謠舞踊と近代音樂をマスターした男女卅餘名出演
ティチク朝鮮音盤オーケーレコードの專屬歌手連と半島唯一のC・M・Cバンド
東寶名畫 同時上映
齊藤寅次郞監督
娘の願ひは唯一つ
はたらく一家
成瀨巳喜男監督
公演日程
十一日ヨリ廿日迄 十日間 東京寶塚劇場
廿一日ヨリ卅日迄 十日間 名古屋寶塚劇場
四月一日ヨリ十日迄 十日間 京都花月劇場
未定 大阪
未定 東京丸の內
淺草公園
吉本興業
花月劇場

內鮮一體의 精神的殿堂

扶餘神社御造營

千餘年前、由緒기픈百濟王都에

御四柱의神、勸請奉齋

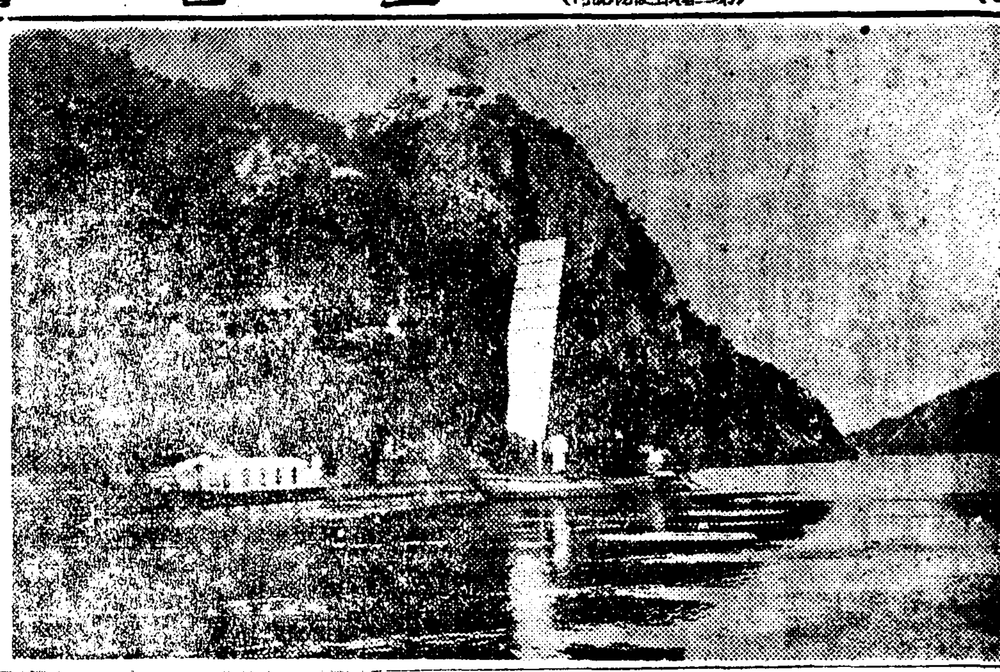

유구엄연한사실이 명시하는바 만대에드리운 내선일체의 영예는 이제야소생되어 … 건경(東亞新秩序建設)의 전지기지(聖地)인 반도는 찬연한 … 이천년 …

란민심이 한곳에 도라가는 건하고 도중고하기그지업다 신(神)을 우리반도의 땅에 봉재(奉齋)하는 무한한감격과 엄숙한 기쁨을느낀다 총독부에서는크나큰 이감격에호응하야 옛날이천삼백년전 내선일체의 왕도(王都)로서 유서기픈 충남 부여(扶餘)의 땅에 관폐사(官幣社)부여신궁의 계획을 세우고 중앙관계방면과 신중히협의를하던중 모든수속이 끗낫스므로 총독부당국에서는 … 파가른 … 발표하고 마침내 부여신사 어조영의구체화에 착수케되엿다 지난날의사적에비추어보건대 백제(百濟)시라(新羅)고려(高麗)의삼대사이에 특히 어교섭이기픈선 응신천황(應神天皇) 제명천황(齊明天皇) 천지천황(天智天皇) 신공황후(神功皇后)의 어사주(御四柱)의 신을 모시고 신여배제의 …

왕도 부여가비록 황폐하여 겻다고는 하지마는 오히려 산수가 아름답고 신앙(信仰)이 역연하야 그중 알맞은 곳이다 이미 경내(境內)의 중보지도매수가 끗낫고 때가마침 기원이천육백년을 압둔터라 소화신사년 …

總督을爲始 關係官이調査

도부터 아로로 오백통인 … 경비를 계상하얏다 장소는 부여읍 쪽산이요 백제 산성(山城)이잇는 부소산(扶蘇山)에이신원을 정내로하엿다 이에대하야는 총독부에서 제작과 대한 신중한의를하야 남(南)총독 대야(大野)정무총감이 모두 현지에 나아가서 조사를하엿고 내지각방면의 권위자로 하여금 연구를하게하엿스며 또 그권위자중의 일부인사를 특히 조선에청하여다가 현지를 시찰시켯다

青年修練場

神社와아울러建設

부여신사의 건립과아울러 총독부학무국에서는 부여의신역(神域)에 청년수련도장을 세우고저 방법을 그지적으로 선안을봉하하고잇는중이다 이수련소는 일년을상시기로나누어 반도의청년 장년남녀각 이백여명씩 도합천백명을 갓도지사의추천을바다서 수용하고 떠달동안 소화정신을교하야 농촌에보내는것이다 그리하야 제일기에는 농촌에 중견지도자가 될만한청년 이백명을 제이기에는부인단체에 중견지도자가 될만한 여자이백명 제삼기에는 국민정신총동원 연맹지도자가 될만한 청년 이백명을 양성하기로되는것이다

"先人의遺業을追慕"

報本反始의齋場

總督府當局・談話發表

이에대하야 총독부당국에서는 다음과가티 담화를발표하엿다 역사사실에 의하건대 내지(內地)는 … 대조(大祖) … 봉한 … 안는바이다 …

今春滿洲移民

出發日時、準備等要項을通牒

금년봄 만주국에 이주시킬집단이주의 조선농민안배가 결정된것은 기보한것이나와 총독부에서는 칠일부로 각도지사에게 이에대하야 다음과가튼 요항으로 통첩을 때엿다

一、이주조선농민의 입식은 동경기관계로 느저도 사월상순까지 입식지에 반드시도착하도록 출발시킬것

二、황지(荒地)에입식하는사람은 사월오일까지 영식을입도시킬것

三、수송방법은 임시렬차를써수송할수업스므로 개개로이주시킬것

四、특별지역의 입식자에대하야는 소할경찰서장이 내는여행증명서를 가지고가게하고 인솔자를부처보낼것

五、이주자는 이주증과 호적등본한통을 가지고가게할것

通信網擴充의 國策會社新設

遞信局에서立案折衝

체신국에서는 대륙의건설병참기지로서 중요성을띄게된 조선으로서 아직도 뒤떠러진 통신시설을 신속히 확충강화하고저 국책통신회사신설을 계획중이다 중앙정부에서는 동아의 새로운사태에 대비하야 강력적 동아통신(東亞通信)의 건설을 목적으로 기보와가티 대규모의『국제전기통신회사』신설을 계획중이며대하야 체신국소관의 조선내 주요통신선을 비롯하야 철도전신전화선 경비전화선 산금통신선에따르는 통신선을 일원적통제아래 건설하며 방송사업까지포함하고 산업발달 문화향상에따르는통신 방송망을 확충하는데는 국책적회사를 세울필요가 잇다고 하야 국책회사의 방계회사인 전기통신회사를 신설하고저 관계당국과 교섭중이다 자본금은 일천만원이상으로될터이며 관계되는부문이 만흐므로 회사신설까지에는 상당한시일을요할것으로예상된다

京畿警察署長會議

경기도경찰부에서는 팔일오전열시부터도청제일회의실에서도내각서서장회의를열고기원이천육백년기념일행사에관한제반사항에대해서협의하엿는데이것을마치고 선원이지원병훈련소를시찰하엿다

志願兵訓練所視察

팔일오전오로쳐회의를마친 경기도관내 각경찰서장일행은 동일오후네시경에 조선지원병 훈련소를각각시찰하고도라갓다한다

人間商品化의이結果

契約無效에喫驚하야

歐價轉賣의"競賣鐘"

惡辣한抱主들의奸計、警察彈壓決意

誘拐魔河明允事件逆進展

유괴 까닭대로 넘겨팔어 손해를보게 마하잔 할만 갓지못하다고 잇속에밝은 명(河明允) 포주(抱主)들은 나도 너도하고 창부(娼婦)이나 처분하듯 국내 부처의 또는 국외로 헐갑스로 팔어넘 손으로 긴사실이 드러나서 호출장을띄 팔려여 원노코 사람오기만 기다리고잇 자들은 …

… 가 사흥천에 할복면천군서면삼 … 명천군(明川郡西面三鄕里) 명월루 를 비롯해서 십여명이 그리고 국외로는 이역 병목정(並木町) 유곽에와서 유명루(遊明樓)창기 조영자(趙英子) … 동성(山東省)에 오백원이팔린것이 …

사납게구는안해

못살겟다고離婚訴

訴狀에日無數히매를마젓습니다

엇처시하에서 어디맛다못하야 서울로 괴신을 하엿스나 그는 추군추군하게 나를 쪼차와서따리며 나중에는 직업까지 일케 만들엇스니 이런여자와는 살수 업스므로 이혼소송을 제기하게되엿다 원고는 부내에지정(禮智町)이백 삼십번지 원종두(元鍾斗)가 …

운전수 이두봉(李斗鳳)이괴고는 평남강동군만달면 (江東郡晩達面) 광복(廣福)리 … 으로 소장내용은 다음과갓다 원고는 소화오년피고의 현주소에서 결혼을하야 다음해에는 아들까지나엇다 그런데 무식하고 성미가사나운피고는 이유업시 원고에게 폭행을 가하 …

고 잇섯스나 원고는 자식일을 생각하야 참고왓스나 … 다 이상원고의노력은 아무효과가 업섯슴니다 … 고는 승호리(勝湖里)시장에서 시 어머니가 … 의 지평이를 분질르고 … 들어버려 … 치료의 … 폭행을 … 년 서울로와서 아현정(阿峴町) … 상배철물 …

天道教一世教祖

還元祈禱式擧行

시내경운정 천도교중앙종리원에서는 오는십일에 동교제일세 교조최수운대신사(崔水雲大神師) 환원기도일이므로 이날 오전열시에 동교중앙교당에서 정유기(吉日)에 …

京城、裡里、光州

航空料引下

旅行써존에快消息

시항공사업사(航空事業社)에서 경영하고잇는 경성―이리―광주간 정기항공료금은 여행써―즌을 당하야 오는 십일부터 …

同宿人의大金

들고다라난犯人搜査

부내예지정(禮智町) 일백칠십 … 만래여관(萬來旅館)에투숙하고잇던 이천군 … 이를 … 시경에 동숙인 … 석주(李錫俊) … 주머니에서 현금일천일백삼십원 … 든 지갑을 훔처가지고 행방을 감초엇스므로 … 배를하고 엄탐중이다

陸軍記念日行事

各地에서 一齊擧行

이번육군기념일은 지나사변에 봉조(奉祝)하야 국가적으로 더욱이중대한 … 을 일반에게 알리기위하야 군부와관청과민간이 협력하야 여러가지 행사를계획하고잇는데 조선안 각중요도시에서 거행될 다음과가티 다 …

內親王御命名式 奉賀祭

제오내친왕전하 어명명식(御命名式)당일인 팔일 경성신사에서는 칠일오만부민의 경축의 적성인 봉하제(奉賀祭)가 집행되엿다

天氣豫報

專門과中學 送別蹴球

陣容을決定

금년축구계의 서막인 조선축구협회경성지부주최의 금춘중등전문교졸업생 송별축구전은 래십일일오후세시부터 경성운동장에서 개최하기로 되엿는데 …

籠協支部行事에 鮮滿對抗戰을追加

대일본롱구협회 조선지부에서는 소화십사년도행사계획을 발표하엿거니와 …

젖不足

젖이잘나옵니다

애기는반드시母乳로키웁시요 牛乳미음等으로기른는애기는몸이허약하야속기쉽습니다

젖이안나는분은 大阪母乳研究所에 … 說明書無代로보내드립니다

大阪市住吉區北田邊

朝報案內

店員採用 年十五乃至十八歲 … 京城府 …

燒酒藥酒再製加入原料大推奬

京城中等豫備專修學院生徒募集

京城高等簿記學院生徒募集

民生部大臣認可 滿洲新京工學院學生募集

명안수 明眼水

眼病靈藥

眼疾에는 明眼水가神效

十錢 二十錢

カゼピリン本舖

樂天堂製藥株式會社

甲種中華料理 泰和館

內場裝飾을淸潔히設備!

積年의經驗으로 獨特한手腕을發揮하야 銃後各位에게順應하옵니다 多少不問하고 配達도합니다

京城府貫鐵町一四〇番地 電話光化門 ㈢ 一〇九番

3月8日 開業

無情

朝鮮映畫・十五日封切 オールトーキ 黃金座

社員採用

外交에能爛한敏腕家를優遇採用함 履歷書郵送하시오面會日通知함 (要保證)

京城西大門通 神崎神聖堂藥品直輸入株式會社

金喆庸齒科醫院

X光線特設 (電光二九一番)

京城樂園町一四六 金喆庸 李鍾九

最近傑作 OKEH

어머님前上白 李花子

放浪劇團 南仁樹

돈打鈴 金貞九

꿀망태 李花子

일허버린天使 李寅權

港口의無名草 張世貞

오케-레코-드

大陸開拓의大部隊 續續進軍을開始

間島方面의到着日字等確定

【間島支社發】금년조선각도로부터 만주로 입식될 개척민대는 일만오천구백이십구명인바 이들이 하순부터 수송을 개시할예정이엇스나 누보한바와가티 조선방면의 열차관계로 연기되여 경상남도이주민은 지난일일에 발배하야 이들이 안동현(安東縣)을 경유하야 공주령(公主嶺)으로향하엿고 구일에도 칠백사십삼명이 안동현으로 공주령으로 향하리라한다 작보한바어니와 간도방면으로 들어오는 선발대로서 전라북도 이민부대 구백구십팔명은 이달십육일오전세시에 도문역을 통과하야 연길시이십삼분에 명월구에 도착하리라는데 간도성내 기타각성에 입식될 이민부대의 도착일정은 다음과갓다한다

全北移民部隊 九九名 明月溝着 二十日午前八時二十三分

全北移民 一、〇〇六名 明月溝到着二十四日 午前八時二十三分

江原忠北移民 一、〇一一名 同上 二十六日午前八時二十三分

忠北移民 九三三名 同上 二十八日午前八時二十三分

慶南忠北全北 一〇二四名 圖們經天橋上 三十一日午前十時二十六分

慶北移民 五一〇名 同着 三月三十日午前〇時四十五分安東通過

忠北全南移民 九一一名 南蛟木着 四月一日午前〇時四十五分

全南移民 八四一名 同上 四月四日午前三時四分圖們通過

慶南北移民 一、〇〇二名 琿春着 四月四日 午前六時三十六分安東通過

全南移民 七二三名 柳河、千濟着 四月七日午前三時四分圖們通過

慶北移民 一、〇三六名 蛟河、八面通着 四月十日午前四時圖們通過

慶北移民 一、〇〇七名 伊林、八面通着 四月十六日午前〇時十八分圖們經由

慶南北移民 八六五名 樺林着 四月十六日午前〇時十八分圖們經由

慶南北移民 九〇二名 樺林着 四月二十六日午前二時三十一分安東經由

慶南北移民 五六四名 營口着

全南移民 一五五名入植時日未定

北滿各名會社의三拓企業會社關係 移民二百戶 五千餘名도아직入植日字未定

(사진은 공주령에 도착한이민단)

慶尙道出身部隊 公主嶺에無事到着

在住同胞의極盡한出迎에感淚

【公主嶺】정든고향 대구(大邱)와 금천(金泉)등지를떠난 만주 개척부대 백오십호 팔백여명을 실은이민열차는 예정과가티 지난칠일새벽 다섯시이십분경 목적지인 공주령(吉林省懷德縣公主嶺)에도착하엿다 이들을반가히 마지하기위하야 당지시민대표로 이만진(李萬鎭)씨외 두분이 오일오호차로 멀리개원(開原)역까지마중나가다오데다가 열차가홈에드러다으매 만몽산업주식회사(滿蒙産業株式會社)사원들을 비롯하야 조선동포 남녀노소백여명은 국진히마저주어 이민단일행은오후하여금 떠날때와는달리 기쁨의표정을 늦히게하야 이른아침 어스름 달빗아래 타향에서 쓸쓸한생각을 연출하엿다 이들은 모두 회령현내 만선척식회사의 농장으로 입식될동민총도저 금념 만호 지단의 처음이니만큼 만흔 기대를받고잇는바 역전에서 약두시간나머지 본적지별과 입식단별로 각기 반(班)을만들어가지고 삽십여대의 트럭에분승 당지에서 약팔백식리떠러저잇는 진가툰(秦家屯)지방으로 다시 공주령시민들의 전송을바드며 떠나갓다고한다

滿浦驛最初犧牲 工夫一名轢死

【滿浦鎭】지난칠일 만포선만포역구내에서 철도공부한사람이질주하는 회차에치여 즉사하엿다 그는함경남도 출신인 선우현(鮮于賢)스물한살 채용된 비로소 철도공부로 된 독신청년으로 그날 외귀여까지갓다가 일천팔백칠호 화물차로 도착하는길에 차가만포여 구내에들어서자 정차하기전에 네리다가 실수하여 그만참변을 으켯다한다

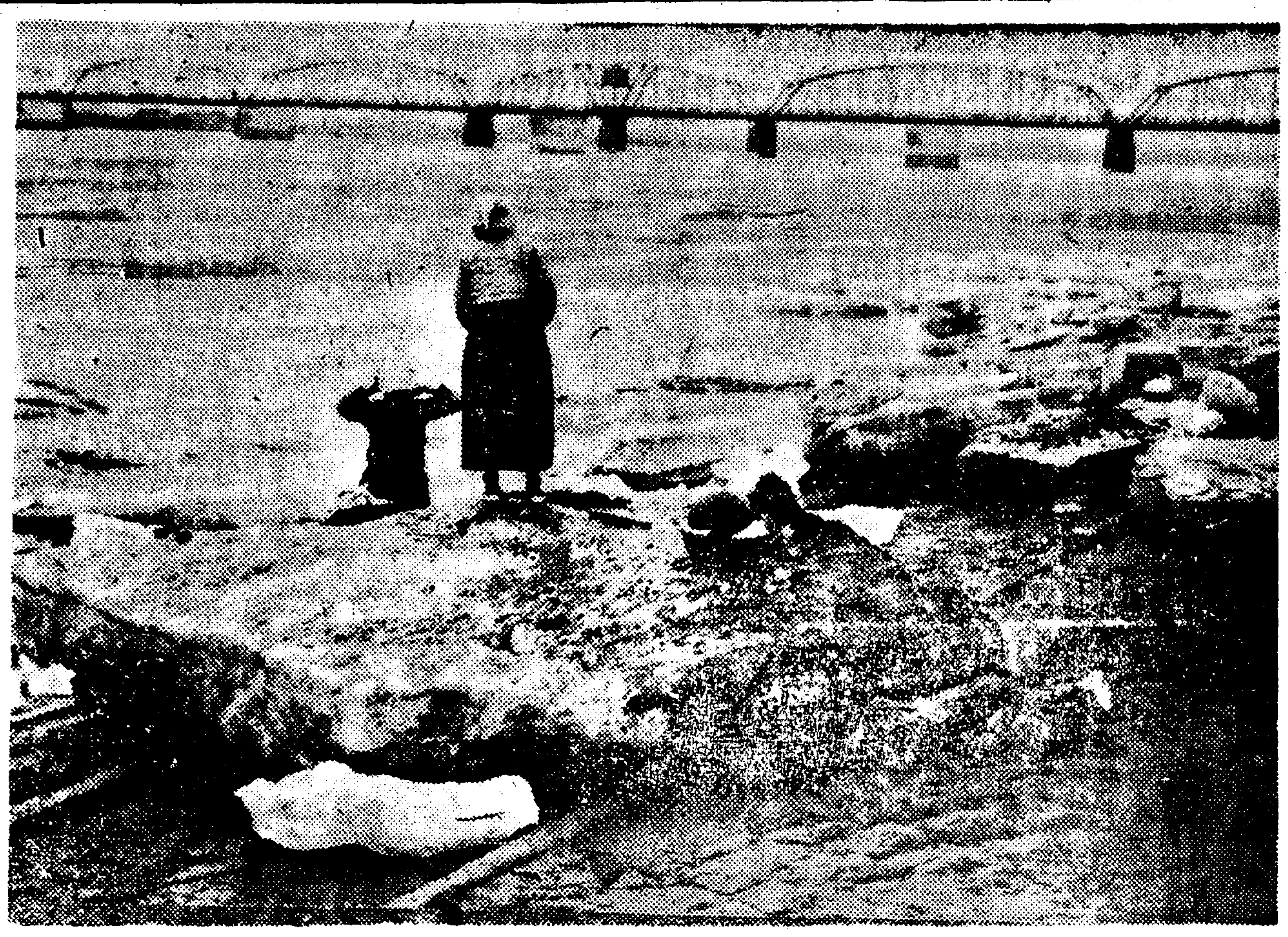

……國境의春色……

【安東縣】남만주의 봄은 압록강으로부터—수일전부터 따스한 미풍이 살살 불기시작하야굳게 어러붙엇던 압록강도 멕어서 풀리서 지난 엿제 어른 어롱얼음어리를 볼수업스리만큼 흘러기 시작하엿다 뜻대달은 범선을 보는것도 며칠 안가리워잇고 압록강물의 명목이 흐르는것도 며칠안남어서 보게될터이다 이리하야 만주의 봄은 압록강으로부터 시작된셈이다 (사진은 봄맛은압록강변)

商校期成會에 一千圓을喜捨

舍人李永宇氏特志

【沙里院】신년철부터 상업학교설치기성회를 조직하고 그목적달성에 진력을 다하여왓스나결국은 뜻대로 성공을 이루지못하고 오늘까지 나려오던중 본사리원출신으로 평양에가 잇는 장진서씨가 일천원을 내여노흐므로써 용기를 어더 다시 활동을 개시하는동시 유관전체가 흥분하엿다 ……

河川改修工事等 談合事實을是認

釜山土木談合事件公判續行

【釜山支社發】부산토목담합사건 제이회공판은 지난칠일 오전십시부터 부산지방법원 제이법정에서 사실심리 피고들을 계속하야 미전(米田)재판장 주심 전야(前野)검사 각변호사입회하에 개정하고 전회에계속하야 각피고들의 범죄사실을 심리하얏는데 피고들은 모두범죄사실을 전부인정하야 심리는일사천리로 진행되엿다 속행공판은 구일로 연기하엿다 ……

비인店舖에侵入 金庫窃盜코放火

隣人發見으로免大火

【慶北支社發】대구부본정이정목 십오번지 운동구상점 정진우(鄭仁?)…… 지나가는사람이 발견하고 급히 주인을 깨워 불을 껏스나 금고속에는 현금 약간이 잇섯다 한다 ……

价川地方에 지푸데리續發

【价川】요사이 평남개천지방에는 「지푸데리아」가 유행하여 사망자가 속출하는데 어린이들은 일반가정에서는 특히 주의하기를 바란다

教育、宣教繼續토록 濠洲宣教本部에請願

慶南老會서自初至終을詳記한通告文發送

【慶南支社發】조선예수교장로회 경남노회에서는 지난칠일 노회를 개최하고 선교회의 그릇된 판단을 시정하기에 각반의 노력을 다하야 선교회 결의가 교육관계에서는 인퇴를 하드라도 교회관계에서는 인퇴를하지안을것을 표시하얏스나 이것은 이론적으로보아 모순된것으로 계속한다면 교육사업이나 선교사업을 돌다경영할것이라 논한다 ……

愛國班指導强化

全北道에서階段的方針을樹立

【全北支社發】국민정신총동원운동을 …… 도연맹에서는 이운동을더욱심질적으로 전개하기위하야 도내삼만수천개소 애국반(愛國班)의활동을 촉진하기로하고 지도방법을 화합하게되엿는데 위선 애국반장들에게 단체적지도정신을 명시한다음 일반적으로 강습회를개최하야 련맹세포조직의기능을 전적으로 발휘하게하는 계단적지도방침을 취하기로하엿다한다

府邑面을單位로 愛國班長訓練

이상지도방법에의하야 일반민중과 일상적으로 접촉하고잇는데 국민생활의 자발적활동을 전개키위하야 상호협조정신에 도내일제히 지도훈련을 단행하게되엿는데 훈련요강은 다음과갓다한다

▲訓練要綱

一、主催 府邑面聯盟

一、開催期日 三月中旬—末日

一、府邑面을單位로 一個所에集合하는愛國班長(隣保組長)五十名內外

一、講師 府郡 警察署 學校職員

一、訓練要領 聯盟의組織實踐要目에對하야詳細히說明 特히日本精神時局認識 ……

街頭에狂人亂舞 制止警官負傷까지

【平南支社發】불온파인의 신경도 자극을한다 —평양부 신리(新里)이백이번지 토관(土官)재조업 김덕소(金德祚)는 십여일전 부터 정신에 이상이생기어 가족이 감시중이엇는데 유일오후 다섯시반경 감시의 눈을피하여 집을나와 양화수선공의 예리한 칼을 어더들고 망난하기시작하여 이웃의재봉상 변태종(邊泰宗)방에 뛰어드러가 주인에게 치료사주의 중상을이피고다시 거리로뛰어나와 사람을 닥치는대로 해하려 하므로 부근 주민들이 각각곤봉기타의 무기를들고 망인을에워싸고 경계를 하고잇슬때 급보에의하여 달려……

軍、警用犬增殖 十萬頭目標로

【奉天】전시체제하에 만주에 군경용견(軍警用犬)의 수요가 증가하고잇는데 …… 금회기구를 확충하고 지난일일부터 신경일만군견협회에서 회의를 개최 …… 회에서는 강력한 군용견보국에 노력하게되엿다 한다

明暗鏡

세간에서는 각금당국의 참뜻의도를 꼭 해하여 그폐해가되는 예가적지안커니와 ▲요사이 국방복에 전투모를쓰면 「비국민」처럼여기는 일부의 오해가업지도아니한 모양인데 ▲도리혀 전선 방면에서는 국방복과전투모를 팔아먹는 그야말로 「비국민」이 각금생겨 ▲군(軍)당국에서도군인군속과 흡사한복장과 전투모의착용을 금지한다고 ▲요컨은 형식에잇는것이아니라 각자의자각과 참된 정성에하로로 「국민」「비국민」을 분간하여야할것이다

陸軍記念日行事

【舍人】오는십일 육군기념일을 마지하야 평북순천군민정신총동원연맹에서는 이날의 봉축전회전의의 크게 기념하기위하야 방금각종기념행사준비에 밧부다는데 위선그날의 기념식과 아울러 각면에 배부하라고한다

鍼術로落胎시키려다 胎兒三名、產母殺害

無智가나흔碧潼郡下의慘變

【碧潼】세상에는 이런 전율할 사실이 파여업마나 잇는거 듯기만하여도 몸서리가 나는사실이잇다 평북벽동(碧潼)에는 산모(產母)의 배안에서 모통모통자라고잇는 생명을 침술(鍼術)로죽이여 나타한 모양으로 숨기여 죄업는 생명을 살해하기세번째 필경에는 그산모까지죽인사실이 지난오입에 당지경찰서에 탐지되어 가해사를 인치하고 엄중취조중이라고 하는데 이제 그자세한바를 탐문한바에 의하면 평북벽동군하서동(碧潼郡下西洞) 최학규(崔學奎)는 의생도 아닌자로서 다만 낙태시키는 침술이 능난하야 일측이 그동리에 부정한 여인의주잡한 행동에 죄악의씨를 어색기우하야 두 태모(胎母)의 배안에든 두생명을 침술로 살해한죄악을 비밀에 부처두고잇던바 그동리 김모(金某)의딸 김숙히(金淑姬)란 처녀가 열세살되는 남자와 약혼하여 잇섯든바 불구하고 이웃에간부를두어 마침내죄악의씨가생겨이때 구제할이업섯다고한다 이제 경로가임을하게 알로이 브정한 처녀는도친(?)최학규(崔學奎)에 부탁하야낙태를 시켜달라고하여 그는도선이 죄악을 감추고저 꾀하여 그동리 ……

SINKO PHARM & CO SEOUL KOREA

淋疾不可恐!!

國際病院々長 滿洲醫學博士 梁珍鴻先生發表

一九三八年度 醫學界의 世界的大發明은 サツタリム의 出現이라고 하겟는다、從來의淋疾治療에는 內服과注射와洗滌法이 잇다하나 一言而弊之하고 サツタリム만 內服하면 他方의 必要를 느끼지안는다 고主唱하고 십다 왜 그러나하면 其强力한 殺菌性은 使用後四五日에 止膿消炎作用이 顯著하며 不過二週以內에 根治할수잇는것을 經驗하엿기때문이다、其他丹毒、產褥熱、癰癤及敗血性腫毒症에 亦是不可無의 良藥이라고 밋는다

醫學博士 鄭槿陽先生發表

本劑의 主成分은 サルバルサン以後에 처음보는 化學療法의 成功이요 一般球菌類에 對하야 偉効를 呈하며 特히 急性淋疾及丹毒에 卓効를 가지고잇다 從來의 製品 即ズルフオンアミド基 한個를 가진것보다 이것을 두個含有한 本劑의 主成分은 더한층 큰効果를 期待할수잇다

淋打殺 サツタリム

看板을逆用하는自稱舶來品과模造品에注意하시오

004691

特長

(1) 一日六錠이란 膨大量을服用해도 絶對로副作用이업고
(2) 特異成分에依한 赤褐黃色尿가나오며
(3) 遲하면 二日 느저도 六七日後면 싹낫고
(4) 不過十餘圓이면 完治되니 經濟上으로보아도 最廉價이고
(5) 再發할 憂慮가 殆無합니다
(6) 本劑는 梅毒에六〇六號나 マラリヤ(학질)에キニーネ (금계랍)와가치 淋疾에絶對特効가有합니다

醫學博士 朴昌薰先生發表

過去數年間パラアミノベンゼンスルフオンアミド製劑가 簇出하야 相當한 効果를 보앗는데 이제 前者보다 一層改良되야 SO_2NH_2基를 二基含有한 サツタリム을 使用하야본結果 急慢性淋疾은 勿論이고 其他各種腫氣 後髮際 走馬疳等에 卓効잇슴에 驚嘆不已하얏다 今後醫療界에 큰貢獻을주리라고 確信하는바이다

包裝
急性用 五圓
慢性用 十二圓
病院用 二十圓

(全國有名藥房販賣)

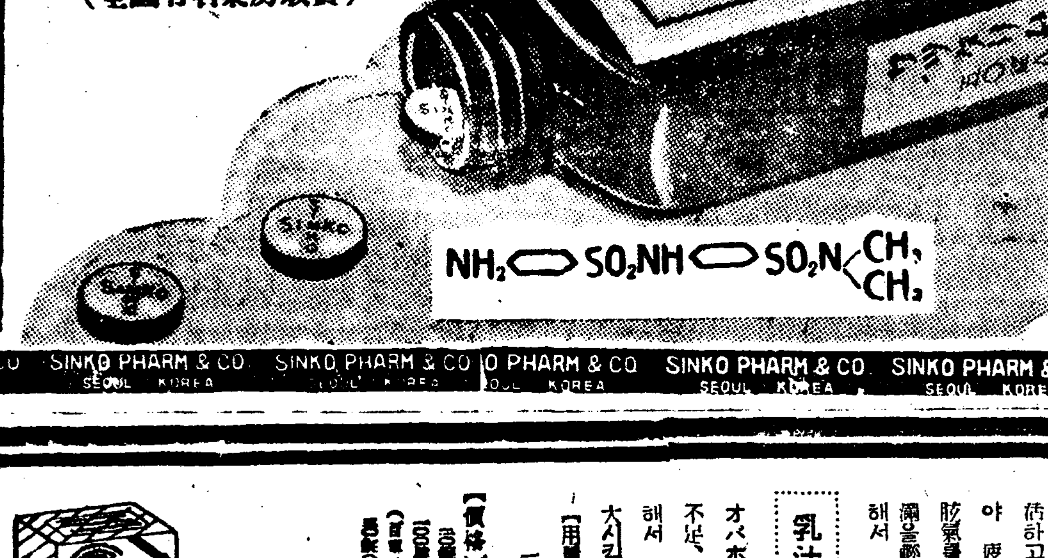

NH_2⬭SO_2NH⬭$SO_2N\langle^{CH_3}_{CH_3}$

總發賣元 新興製藥所 京城堅志町

代理店 新井藥房 京城、鐘路

SINKO PHARM & CO SEOUL KOREA

女性ホルモン

月經不順と更年期障碍に

オバホルモン

月經不順

月經過多、月經寡少 其他 二〇—三〇歲前後의 肉體的으로나 精神的으로나 變更期의障害에 オバホルモン을 應用하면 卵巢機能의失調를 恢復鼓舞하야 女性特有의機能을 發現시켜서 月經을調整하고 心身을 爽快케함。

更年期障碍

即 頭痛、不眠症、憂鬱症、疲勞倦怠、眩暈、肩背痛等에 オバホルモン을쓰면 缺落된卵胞호르몬을 補給해서 衰退된諸機能을 賦活하고 新陳代謝를亢進하야 疲勞、倦怠感、食慾不振、肪氣等을없애고 不自然한肥滿을輕減하고 血行을조케해서 老衰現象을豫防함。

乳汁分泌不足

オバホルモン은 乳汁分泌不足、衰退된 乳腺에作用해서 乳汁의分泌量을 增大시킴

【用量】 一回一—二錠式 一日三回服用함。

【價格】(五百單位) 二十錠(一圓二十) 五十錠(二圓五十) 百錠(四圓五十) (百單位) 二十錠(一圓) 五十錠(二圓) 百錠(三圓五十) 外에粉末·注射液有함

發賣元 武田長兵衛商店 大阪市東區道修町

武田發賣品

十一年平均을基準한 京城物價品目別 平均價格과指數比較 ②

四、纖維

品目		平均價格	指數
綿絲(七步十六手、四十玉)	今年一月	[illegible]	[illegible]
	昨年十二月	[illegible]	[illegible]
	昨年一月	[illegible]	[illegible]
人絹絲(百二十四、百斤)	今年一月	[illegible]	[illegible]
	昨年十二月	[illegible]	[illegible]
	昨年一月	[illegible]	[illegible]
粗布(三八、二十反)	今年一月	[illegible]	[illegible]
	昨年十二月	[illegible]	[illegible]
	昨年一月	[illegible]	[illegible]
細布(世界、三十反)	今年一月	[illegible]	[illegible]
	昨年十二月	[illegible]	[illegible]
	昨年一月	[illegible]	[illegible]
晒細布(金巾、三十反)	今年一月	[illegible]	[illegible]
	昨年十二月	[illegible]	[illegible]
	昨年一月	[illegible]	[illegible]
綿木綿(赤棉巾、百五十反)	今年一月	[illegible]	[illegible]
	昨年十二月	[illegible]	[illegible]
	昨年一月	[illegible]	[illegible]
毛斯綸(白無地、大巾三十碼)	今年一月	[illegible]	[illegible]
	昨年十二月	[illegible]	[illegible]
	昨年一月	[illegible]	[illegible]
苧布(韓山、一疋)	今年一月	[illegible]	[illegible]
	昨年十二月	[illegible]	[illegible]
	昨年一月	[illegible]	[illegible]
麻市(江原道、一疋)	今年一月	[illegible]	[illegible]
	昨年十二月	[illegible]	[illegible]
	昨年一月	[illegible]	[illegible]
天鵞絨(中柄物、十五碼)	今年一月	[illegible]	[illegible]
天鵞平織(業華紗、十五碼)	今年一月	[illegible]	[illegible]
三八絹(一疋)	今年一月	[illegible]	[illegible]
人絹紡紗(中柄物、十五碼)	今年一月	[illegible]	[illegible]
人絹法緞(中柄物、十五碼)	今年一月	[illegible]	[illegible]
新사ー지(內地物、一碼)	今年一月	[illegible]	[illegible]

五、建築材料

品目		價格	指數
板材(朝鮮松、一才)	今年一月	[illegible]	[illegible]
板材(米松四分、一坪)	今年一月	[illegible]	[illegible]
洋灰(小野田、一樽)	今年一月	[illegible]	[illegible]
煉瓦(普通、千個)	今年一月	[illegible]	[illegible]
板硝子(厚一號、一箱)	今年一月	[illegible]	[illegible]
亞鉛板(波板、一枚)	今年一月	[illegible]	[illegible]

六、金屬類

品目		價格	指數
平鐵(十貫)	今年一月	[illegible]	[illegible]
丸鐵(十貫)	今年一月	[illegible]	[illegible]
角鐵(十貫)	今年一月	[illegible]	[illegible]
鐵釘(二吋百斤)	今年一月	[illegible]	[illegible]
鐵線(#八五十斤)	今年一月	[illegible]	[illegible]
銅(網鋼百斤)	今年一月	[illegible]	[illegible]

七、燃料

品目		價格	指數
無煙炭(中塊一噸)	今年一月	[illegible]	[illegible]
有煙炭(中塊一噸)	今年一月	[illegible]	[illegible]
粉炭(中塊一噸)	今年一月	[illegible]	[illegible]
骸炭(宮蘭二號 一噸)	今年一月	[illegible]	[illegible]
松薪(十貫)	今年一月	[illegible]	[illegible]
木炭(白炭 十貫)	今年一月	[illegible]	[illegible]

八、肥料

品目		價格	指數
石油(一函)	今年一月	[illegible]	[illegible]
揮發油(赤貨 一函)	今年一月	[illegible]	[illegible]
硫安(十貫)	今年一月	[illegible]	[illegible]
過燐酸(石灰 十貫)	今年一月	[illegible]	[illegible]
豆粕(安東物 一枚)	今年一月	[illegible]	[illegible]

(계속)

省令撤回를陳情
絹物騷動擴大
百貨店은臨時値下로價格協定
業者側은適正價格設定

六日當地着情報에依하면 內地의 絹物騷動은 五日價格으로써 商工省과 民間의安協이 成立된것가릿스나 그間經過는大體如左하야 騷動이擴大되는모양이다 即 當局은 어디까지든지 一月十日의 價格指定을 固執하야抑壓코잇는一方 業者側으로서는

製造問屋側=商工省의値下命令에 强硬히反對하는 全國絹織物製造業者와 問屋約六十組合이四日에 業者大會를열고 商工省의 物品指定反對、省令撤回라는 空前의 決議를 滿場一致可決하고 七名의 委員이 商工內務省議會에 同案撤回運動을 開始하얏다 그要項은

一、今回의省令은 產地를 自滅에導함
二、省令前日의 價格으로하라
三、暴利의買占을取締하라
四、原料價格을設定하라
五、產地의價格을 基準으로適正한小賣價格을設定하라

는것인데 當局은 이決議를一蹴하얏다 業者側은 省令撤回가至難케되엇스므로 全國絹織物調整委員會를 結成하고 商工省의 一月十日價格에 反對하는 一方 標準絹織物에 對한 業者獨自의立場으로 適正價格을 決定하야 商工省에 提出키로 되엇다 이價格은 全國의 絹織物業者와 問屋으로부터 昨年六月二十八日 一月十日 三月一日當時의 各絲價、織賃、染賃、下請業者의口錢等을參考하야 委員會에서決定하자는것으로 結局 이適正價格은 商工省의 一月十日價格보다 高價로될것은 推定되는일이다

百貨店側=四日부터實施한 純絹織物과絹製品値下命令에反對하고 依然從來價格으로 開店한 百貨店組合東京支部서는 協議한結果 協定價格을만드러 적어도一割以上의 値下를하기로하고 四日夜開店後各店員總動員으로 定價表를고치고 五日부터實施하얏다

一月十日現在 價格으로解決
八田商相의 言明問題도 紛糾

가더하든 絹物騷動은 一月十日價格으로 七日에 解決되엇다

經濟會議所에 加入陳情
福島、田川兩氏訪府

朝鮮商工會議所에서는 七日臨時總會를 開催하고 經濟會議所法案에關한 陳情決議案을 如左히 決議하고 八日午前十時半 福島朝鮮商議會頭 伊藤理事 田川京城商議副會頭의三氏가 總督府를 訪問하고 陳情하엿다

今回政府는 商工業의 健全한 發達을 圖謀하고 國民經濟의 運行을 圓滑히하기 爲하야 現行商工會議所法을 廢止하고 새로히 經濟會議所法을 制定하려고 目下成案을 急히하고잇서 近近 議會에 提出될것이다 朝鮮은勿論 其法域이 다르다하여도 從來 朝鮮에잇서서의 商工會議所는 商工會議所法第五十四條第二項에依하야 日本商工會議所에加入하고 그우에 今後東亞新秩序의 建設及國民經濟의運行에協力할 使命이잇는만큼 經濟會議所法에 規定될 日本經濟會議所에 加入할수잇도록 配慮하여주기를 臨時總會의決議로써 請願하는바이다

魚類入札實績【十三年度】

昭和十三年度의、油肥用鰯의 落札된 會社別內容은 如左하다 入札狀況은如左하다

入札成立 二十一回
同不成立 十一回

(單位噸)

	十三年度	十二年度
日曹	[illegible]	[illegible]
日油	一、三三六、八四九	一三、三四五
朝窒	二、二七六、三一	一、四三六、五一
朝油	一、〇六九、三一	五九九、三一九
大日油	四四四、三四	—
大酸水	三〇六、九七四	—
小倉化	四七四、三四	一三六、八〇〇
旭電化	四四六、六四	一四〇、〇〇〇
協油	八三三、三三五	七三九、三五
三井	九四七、五〇〇	三四一、五〇〇
其他	—	四四三、三三五
計	六、〇三六、八〇〇	七、三九一、八〇〇

寸鐵

◇……內地서絹物業者大會는 省令撤回를決議코陳情
◇……事變後 統制經濟下 처음되는일
◇……業者의苦衷은 모르는배아니나 陳情을一蹴
◇……「오냐」그래다가는너도나도 그야말로 야단법석이나겟스니까……
◇……하로이틀동안에 公定價格을決定할수도업고 指定의 廢令을세워야겟스니 딱한노릇
◇……이사품에 經濟警察도 處事至難
◇……古庄中央無盡社長의 就任後 先著手는 庶務規程改正

金融調整團總會

朝鮮金融調整團은 其後經濟의 金融情勢로 因하야 着着 그實效를내고잇는데 九日京城組合銀行의 木曜會를 期로하야 調整團의 總會를開催하고 各金融機關에서 金利調勢의 現狀을報告하고 後의 方針에 對하야 協議할터인데 預金利下의 機運이 顯著히 濃化되고잇는때에 그利下問題에 對하야도 座談的으로 懇談할것으로보인다한다

手形交換週報

京城手形交換所의 二月二十七日부터 三月四日까지의 手形交換高는 四萬二千二百六十枚、金額五千四百二十九萬五千九百八十五圓七十八錢으로 一月以降의累計는 二十八萬五千二百八十二枚 金額三億千九百二十一萬八千二百圓七十四錢에 達하엿다

今日의市勢(八日)

株式往來 東新關門

前場閑門制 今朝는 東新三低인 一三〇圓七 鐘新二低인 七八圓六에 低落寄付後東新은續落되어 드디어 百三十圓臺割을示現하고 一二九圓九의 低價를보앗스나 곳引戾되어 結局東新一三〇圓三 鐘新七八圓六에 大引

後場反高 後場은 押目買氣에 東新六高인 百三十圓九 鐘百四十六圓一에 反戾寄付後 續騰호調를 呈하엿다

積極活動躊躇

市場人氣는 이미 戀軟化된 感이잇스나 至今까지 低價도亦辭 戒되어 東新一三〇圓 關門을保持하고 잇든니 今朝에 이르러 드디어 버티지못하고 一三〇圓臺割을示現하고말엇다。그러나그것도 一既에關門을 回復하고 鐘門附近에서 綜合이엇는데 戰鬪行爲의 持續으로 事變의長期化가 豫想되는데 將政權의 抗戰을 助長하는 크레디트供與가 英米에依하야 斷行되고잇는것 議會動向을 國策的 政局 作總等이 軟化

產金資金의 流用을嚴戒
不當借入은極力防止

日本產金會社의 貸出金을 產金事業以外에 流用하는傾向은產金社의警告로 漸次자취를감추고잇스나 金山方面에서는 아직同社產金融의目的을 理解하지못하고 借入目的以外에 充當流用하려는者가잇스므로 產金會社에서는 그防止徹底를期하기爲하야 機械設備貸出의境遇는 機械供給을斡旋、配給圓滑化에 努力하는同時에 그代金은 直接借受人에게주지안코 同社에서 製作者에게支拂하며 또採鑛資金도 貸付額全部를 一時에貸付하지안코 實際의必要에應하야 그때마다 分割貸付의方法을取하야 目的外의 流用餘地가업게하는同時에 貸出後 適宜하게借受人을 呼出하야 狀況을調査하고 指導하야 其의流用을防止하기로하얏다

無盡思想徹底普及
庶民金融에貢獻
中央無盡職制를大改正

中央無盡에서는 古庄新社長就任에依하야職制를改正하고八日古庄社長의談話를如左히發表하엿다

내가一月三十一日의 株主總會에서 社長에就任한以來 當社業務의 運營現狀及將來의方針에關하야 研究를하엿는데爲先業務運營의 樞軸인 會社의機構에關하야 相當한改善을할必要를 認定하엿음으로 三月六日의 取締役會에서 當社事務規定의改正을 圖謀하고 七日附로써 이것을 施行하엿다 事務規程改正의 重要한點을說明하면 如左하다

一、部、課、係의三段制를部를廢止하고 課制로改正한것 從來當社는 部、課、係의三段의 機構로되어잇던바 社務의運營의 敏速圓滑을 期하기爲하야는 課制를 取하는것이 適當하다고 생각 하엿스므로 部를 廢止하고 秘書課、庶務課、計理課、營業課、契約課、收納課、調査課、整理課의八課制를採用하기로하엿다
二、職員의 種類를 三分한것 從來當社의 職員은 職務關係에 基하야 諸種의 名稱을使用하엿는데 이것을 參事、社員、事務員의 三階級으로區分한것
三、職員의 待遇를 圖謀한것
以上 庶務規程改正의 要旨는

社員의 適材를 適所에 配置하야 社務의 圓滑한 運營을 期하고 顧客에 對하야도 懇切叮嚀을 主旨로 하야 銳意社運의 發展을 期하자는데 지나지못하는것이다

◆專務一名常務廢止=朝鮮中央無盡會社에서는 別項과가티 七日附로써 職制改正結果 部制廢止와同時에 從來의專務二名制를 一名으로 常務制는廢止되엇다
◆八課長任命=朝鮮中央無盡에서는 職制改正에伴하야 各課長을如左히任命하얏다

秘書課長兼庶務課長 木下三次
營業課長兼經理課長 谷辰藏
調查課長 佐佐木茂男
契約課長 鮎澤和一
收納課長 楠本猛
整理課長 吉野道也

同社에서는 春川、江陵、鐵原의 三地方出張所는 近間支店으로昇格하야 業務의敏活을圖하는同時에 無盡思想의 普及徹底를實行하고庶民金融經濟에貢獻할方針이다

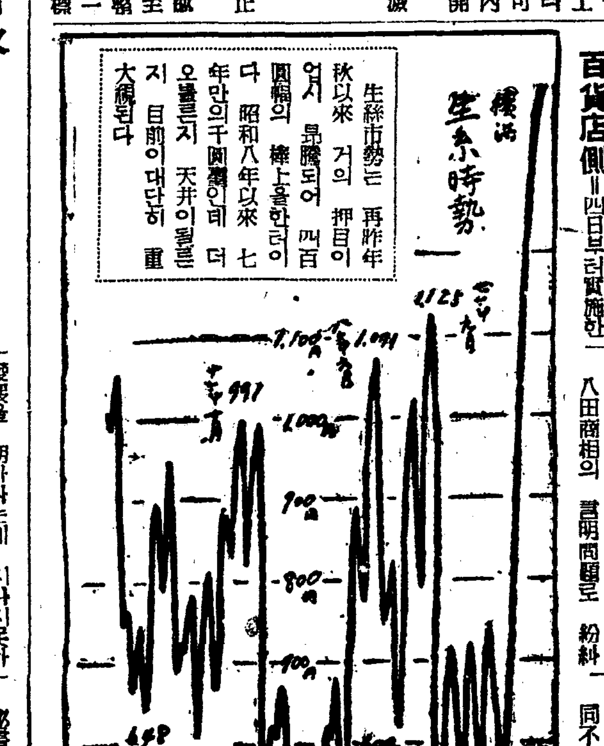

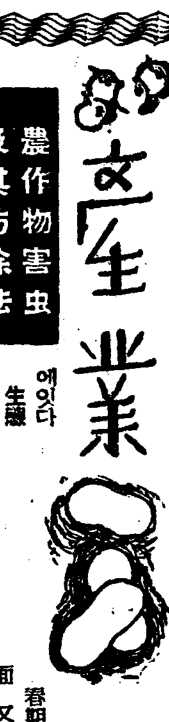

農作物害虫及其防除法

林檎巢虫

形態

成虫—小蛾로서 頭胸部及前翅는 銀白色을 呈하고 前翅에는 小黑紋이잇다 腹部及後翅는 灰色이오 體長은四粍 翅의開張은 約一〇粍

卵—扁圓形、灰褐色으로서 縱으로 數條의 隆起가잇다 長은約三厘

幼虫—老熟한것은 暗黑色으로서 背線은검고 其左右에 黑紋이잇다 體長九粍가량

蛹—黑褐色으로서 長一粍 巢中의 灰白色의繭中

生態

에잇다

本虫은 幼虫時代에는 枝에서 葉에 巢를만들고 其中에서 葉芽를 喰害하는 茶果의害虫이다 一年一回의 發生으로서 卵塊의 被覆下에서 幼虫態로 越年한다 翌年四月越冬場所를 나와서 新葉을喰害하고五、六月二個月에 百야 三回의 脫皮를지나 蛹化한다

幼虫은枝葉에 巢를만들고 그가운데 群生하면서 害를 주는데六、七月에 羽化하야 枝의叉部叉는 粹部의凹窪에 서產卵한다 이로孵化한幼虫은卵塊의 被覆物로부터 脫出치안코 그대로 越冬하다 成虫의飛翔은 敏捷치안코主로 葉裏에 靜止한다 晝間은 月餘에亘하는 壽命은 것이普通이다 一雌는 一ー二卵塊를產下다한다

防除法

一、摘芽에 布片을 부처가지고 이의巢를捕殺할것
二、發芽前에石灰 硫黃合劑를撒布하야卵을死滅케할것
三、春期 石油乳劑의七倍液을灌注하거나 叉는 砒酸鉛파가튼 毒劑를撒布할것

柿實虫蛾

形態

成虫—頭部黃褐色 胸部黑褐色으로서 背面後方에 黃褐色前翅長一、五粍餘 卵—楕圓形으로서 一週이곤

面은 暗灰色 腹面은灰白色을呈한다

前後翅는 狹長하야 翅頂이 뾰족하고 暗褐色을 呈한다 前翅는翅頂에 가까운 前緣으로부터 外緣에 亘하야 黃褐色을 呈한다 體長七粍 翅는多少적다

卵—楕圓形淡紅白色으로서 長徑〇、五三粍 一粒을果梗의周邊에 產卵한다

幼虫—頭部褐色、胸部暗紫褐色이다 冬節에橫縫及黑色小顆粒이잇다 體長老熟한것은九粍

蛹—褐色楕圓形、體長七粍、暗褐色繭中에잇다

生態

年二回發生하야 幼虫態로써 繭中에서越年한다 翌春蛹化하고 五、六月에 羽化하야 出現한다 花梗에 產卵하야 孵化하면 果에喰入하야 被害를준다 帶害枝에

남겨 果肉은地下에 落下하므로써 被害를 容易하게알수잇다 七、八月에 第二回의 成虫이發生하야 前記同樣의被害를준다

老熟幼虫은 果蒂떠나 樹皮의龜裂、枝의股其他의被物을求하야 繭을짓고越年한다

防除法

一、落葉을모아燒却하고 枝幹을 消潔히할것
二、六、七月의交, 蒂의部分에 間隙이업도록 注意하야 袋掛할것(多少困難할것이다)
三、八、九月의交、本虫被害때문에 일찍 着色된것을 摘果하야處理할것

軍配虫

形態

成虫—體小、軍扇狀이다 黑褐色이오 翅는 五粍餘

卵—楕圓形으로서 一端이굽엇다

生態

幼虫—成虫과 暗褐色으로서 成虫과가튼 翅가업다

本虫은幼虫成虫이모두裂、落果樹의葉裡에 群生하야 加害한다 一年에三、四回發生하는데 成虫態로써 越年한다 그것은五、六日頃出現하야 葉裡에產卵하는데 그 卵은 列을짓고잇다 約一個月으로서 一世代를完了한다 恒常葉裡에 集合하야 葉液을 攝取하는性質이 잇서葉은黃色으로變한다 그表面으로부터도 被害를識別할수잇다

防除法

一、除虫菊加用石油乳劑의原液의 三、四〇倍液을灌注할것
一、破璃니코친으로도 效力이잇다
一、데리겐도同樣의 效果가잇다

期米 無賣買가殆半

前場少戾 今朝阪地初付三十六圓七十九錢인 昨日同樣의報告를接하고 當所三圓八十三錢인一丁高 中心三圓九十二錢인 昨止同様으로 先限은 三十四圓〇六錢인 一丁高로寄付한後 阪地五節七十四錢으로 低落함에따라〇八錢에 揚을止하엿다

後場不動 後場은 三十四圓〇八錢인 不變立에 寄付後二節도八錢三、四、五節은 不成이엇다

淸算沒落의秋
支那事變이 勃發한지第三年!

市場六感

株……今朝는드디어東新一三〇圓關門割을示現▲그러나곳引戾되어 關門을回復하엿는데▲仕手側이 어미過去數次에亘하야쓰라린經驗을 격것스니 만큼積極活動을 躊躇▲이것이自然市勢變動을少幅으로 하고잇는모양▲『困惑』統制로 拜盤도崩落도모두限界遑反이라하니▲淸算市場의 存在餘地는極狹隘

米……淸算取引의 運命도아프로 며칠月이남지안항다 어市場이업서지면後에는 延取가잇슬모양? ▲果然延取는京城? 仁川? ▲場內盛相의 言에依하야서의 大消費地를標準한다하면 京城이엇다 ▲그러치마는 延取를不消費地에 둔다는것은 그意義를理解하기 어려운 取引機能을주어 賣買를 旺盛케한다면 모르거니와 그러지아니한限에는 米의集散地를떠나서 設置할必要는 ▲賣買의旺盛을 目標로한다면 投機熱을 鼓吹시키는 一種의賭博機關에不過!

生絲價의敎訓

生絲의「思惑」統制는 周密의市場人氣에 拍車를 加하야 至今은 示現한것으로 보이는데 繼續事情에서 株式市場方面에서도 示唆를주는것이만 어쩌면것을豫想한 한다 예의 鎬物의 惡惑買가 强力을 誇示하는 ... (이하 [illegible])

正米 各地商情 不一

京城不變 米穀會社案이 通過만되다면 朝鮮은 內地에順應할것은 當然할것이라고보아 人氣는 이의推移를觀望하고 傍觀的이어서 積極的商談이업서 場面은 當用側의必需去來뿐이어서 市勢에는 變動이업서 三等 三三、三五 四等三三、一五〇 白米 一二四、五〇

仁川昂騰 絹品當用側의多少의買氣로 市中人氣는 오래간만에 活氣를어덧스나 賣物이업고 特히正租는 精白側의原料품備가 相當히엇음에도 適品이업고 此邊은適價이라 一般으로高價買는 警戒되어 結局五錢乃至十錢高로昇騰이엇다 正租는 一厘高 三、三五 四等三三、一五 ⑪無 三、八〇 砂米 一三、九〇 ⑪一等白米一

釜山軟勢 三次의 買上을目標로 奧地의 廻米는 低價에

大邱不動 米穀會社案에 人氣는 集中되어 市中은 그推移를 觀望하고 各地에 散在한 모든 것은 注目하고 있어서 去來는 閑散하야 市勢는 不動이다 四等 三三、九〇 四等三三、七〇 白米 三三、七〇

群山強調 雜米는 四觸으로 減少되고 市中은 旺盛의 賣物을 讓하고 結局十錢高로 昂騰 三三、九〇 一等白米 三三、五

木浦釘付 米穀配給案上程으로 兩院을 通過되엇 市中人氣도 上程되고 보니 氣運이 濃하고 內地入荷조차 依然히 必需에 限한 것이 오래간만에 小口的 賣物로 春眠狀態이다 白米 一四、一〇

物價 木材價改正

產地木材價格 暴騰으로因하야京城材木商組合에서는 去二月十九日 組合總會에서 木材價를改正하고 當日부터實施中이다 (物價欄參照)

大豆續落 大豆는 各種이 一〇錢式 低落되어 龍山 三等은 一三三圓五 蒲鹽 今은各各 二三圓三〇으로되엇다

白胡麻低落 白胡麻는 寒天八面城이 모두 一石에二圓式 低落되어 各各 四九圓 四八圓으로 되엇다

株式

◆朝取短期◆ (寄付 大引 高價 低價)

	寄付	大引	高價	低價
朝取新 前	—	—	—	—
後	—	—	—	—
同新 前	[illegible]	[illegible]	[illegible]	[illegible]
後	[illegible]	[illegible]	[illegible]	[illegible]

◆算定 代引 日步◆ (株名 算定 日步 代引)

朝取新、同新、大新、東新、滿業、日產、鐘紡、同新、東拓、同新、製鍊、朝石、同新、朝紡、小林新、羅紗工、商船新 [illegible]

◆朝取短期賣買高◆ 合計 八〇、〇〇 累計 一二、三六八、四五〇

◆東京短期◆ 東新、大新、鐘紡 前・後 [illegible]

◆朝取主要株取組◆ 朝新、大新、東新、滿業、鐘新、同新、同紡 [illegible]

◆大阪短期◆ 東新、大新、鐘紡、東株、同新、同新、滿業、日產、東新、鐘紡、日曹、日鑛、日石、帝人、鋼管、日魯 前・後 [illegible]

◆東京短期取組◆ 東新、大新 [illegible]

◆東京現株◆ 鮮銀、同新、東拓、同新、鐘紡、王子、朝紡、同新、同船、東株、同新、日石、富士、日曹 [illegible]

◆大阪長期◆ 鐘紡、同新、大新、同株、滿業、日產、郵船、同新 [illegible]

◆大阪短期取組◆ 大新、東新 [illegible]

期米

◆朝取期米取組◆ 取組高 中 一七、七〇〇 先 [illegible]；賣買高 中 [illegible]；合計 [illegible]；本期限計 [illegible]

◆朝取期米◆ 前場・後場 一～十節 當限 中限 先限 [illegible]

◆群山期米◆ 前場・後場 一～七節 [illegible]

◆大邱期米◆ 前場・後場 一～七節 [illegible]

◆木浦期米◆ 前場・後場 一～十節 [illegible]

◆大阪期米◆ 前場・後場 一～七節 [illegible]

◆大阪期米取組◆ 當限 中限 先限 [illegible]

◆東京期米◆ 當限 中限 先限 賣買高 [illegible]

◆各地期米◆ 神戶、下關、名古屋 [illegible]

◆朝取期米取組內容◆ ◇當限 ◇中限 ◇先限 賣方 買方 [illegible]

國債閑散【東京證券同盟】

日銀主催의 銀行信託業者懇談會에 잇서서의 總裁演說도 格別刺戟을 주지못하고 場面은 依然 無氣力閑散하야 長期內債는 全般的으로 軟化 가업고 實物도 四分半이 各五錢低 外債도 亦平凡하야 佛貨五錢低 米貨六分半十錢高、五分半은 不變이엇다

▲十九年物一〇三、一〇 ▲二十三年物九八、六〇 ▲佛貨四分一九九、一〇 ▲米五分半三七、八〇

今日財界 八日

◆米◆ (單位圓)
京城正米(三等米一石) [illegible]
仁川正米(一等) [illegible]
正租(仁川鐵一等) [illegible]
白米(一等) [illegible]
京城金(一匁)(賣) [illegible]
大阪期米(先限) [illegible]
仁川期米(先限) [illegible]

◆株◆ (單位圓)
朝取新 [illegible]
東新 [illegible]
鐘紡新 [illegible]
◆綿絲◆ 大阪三品 [illegible]
橫濱生絲 [illegible]

海外經濟 七日

比較
[illegible]

銀行券 七日

◆朝鮮銀行券◆ [illegible]
◆日本銀行券◆ [illegible]

鋼油粕・蔘粉

◆阪神鋼粕◆ [illegible]
◆阪神鋼油◆ [illegible]
◆日本蔘粉市勢◆ [illegible]

金利・手形交換

◆東京金利◆ [illegible]
◆大阪金利◆ [illegible]
◆京城手形交換高◆ [illegible]

金銀價

◆京城市中金銀價◆ [illegible]
◆東京金銀價◆ [illegible]

對外爲替

[illegible]

正米

◆京城正米◆ [illegible]
◆大阪正米格付◆ [illegible]
◆仁川正米◆ [illegible]

正租

[illegible]

雜穀

◆京城雜穀◆ [illegible]
◆仁川雜穀◆ [illegible]

綿絲布

◆京城綿絲布市勢◆ [illegible]

滿洲商況

◆大連特產市勢◆ [illegible]

京城物價 八日

◆白米(一石、單位圓)◆ [illegible]
◆織物木綿類(反、單位圓)◆ [illegible]
◆交織類◆ [illegible]
◆毛織◆ [illegible]
◆炭類(單位圓)◆ [illegible]
◆內地炭◆ [illegible]
◆薪炭◆ [illegible]
◆煉炭◆ [illegible]
◆京城燃料◆ [illegible]
◆石油(一函、單位圓)◆ [illegible]
◆砂糖(百斤、單位圓)◆ [illegible]
◆鹽類(單位圓)◆ [illegible]
◆洋灰(五〇斤袋、單位圓)◆ [illegible]
◆鐵物(單位圓)◆ [illegible]
◆木材(才、單位圓)◆ [illegible]
◆牛皮◆ [illegible]
◆染料(斤、單位圓)◆ [illegible]
◆紙物(單位圓)◆ [illegible]

綿絲

◆大阪◆ 三月 當限 寄付 前引 後寄 後引 [illegible]

棉花

[illegible]

人絹

◆大阪◆ 三月、四月、五月、六月、七月、八月、九月 [illegible]

生絲

橫濱 當限 先限；東京；大阪；福井 [illegible]

砂糖

大阪 當限 先限；東京 當限 先限；現物糖 賣買中値(S T)一三、九五錢；現物D格 一〇〇〇圓 [illegible]

期米 趙俊鎬取引店
東米
仁川海岸町三丁目
電話 一九六一、一二五一、三九六

京城 益東證券
仁川

重石・水鉛 金銀買入
三昌鑛業所
京城府明治町二ノ三番地
電話本局三〇二五番